

UNIVERSIDAD DE LAS AMERICAS

Maestría en Misionología

Seminario

INVESTIGACIÓN EN MISIONOLOGIA URBANA
TP694

Breve Investigación sobre Misión Urbana en Quito

Profesor
Clifton L. Holland

Estudiantes

**Jesiel Carvajal,
Joselito Orellana,
Fredy Guerrero,
Ramiro Padilla,
Luis Moreno,
German Torres,
Mauricio Coronel,
Estuardo López,
Pedro Pablo...
César Parra**

Quito, abril 2001

Breve Investigación sobre Misión Urbana en Quito

Introducción

El proceso por el cual la Misión de la Iglesia Nacional y en particular en las ciudades requieren ser revisadas, actualizadas, confrontadas entre lo místico con la realidad. Esta, realidad nos impone la urgente tarea de evaluar e investigar las practicas, omisiones y aciertos que la iglesia denominacional y local o independiente, han efectuado en el tiempo de histórico. La Iglesia Evangélica en el Ecuador comenzó en las ciudades desde hace cien años. Textos de historia nos muestran el proceso de crecimiento que se ha dado. La historia nos muestra que la primera iglesia arrancó en Montecristi en la provincia de Manabí.

La misión en la ciudad ha sido por mucho tiempo poco entendida y poco diseñada por los que hacen este trabajo. Un proceso de investigación cualquiera que sea su nivel, empírica o científica, siempre dará resultados básicos para poder hacer efectiva la intervención misionera. Esta breve investigación sobre misión urbana en la ciudad de Quito es una iniciativa de los estudiantes del Programa de Maestría en Misionología con UNELA. Este análisis lo único que pretende es iniciar un acercamiento al estudio estratégico de cómo hacer misión integral en la ciudad capital.

Objetivo General

Investigar brevemente la realidad de la Iglesia urbana en la ciudad de Quito, como un proceso inicial para conformar un proceso sostenido de investigación – acción y lograr así la construcción de estrategias validas para la misión de las iglesias en la ciudad.

Estrategias

- Elaborar un estudio general sobre la situación socio-económica de la ciudad de Quito.
- Definir un perfil inicial de las iglesias evangélicas de la ciudad de Quito.
- Definir un perfil inicial del liderazgo de las iglesias en la ciudad de Quito.

Para lograr este primer paso, se ha efectuado un sondeo de opinión y una serie de entrevistas a los pastores sobre temas como: Liderazgo e Iglesia. Los resultados de este estudio no intentan agotar el tema, sin mas bien abrir caminos para la exploración de asuntos pertinentes a la predicación del evangelio en forma estratégica y pertinente. Por ahora, nos hemos limitado a tratar de entender a la iglesia y su realidad.

A los estudiantes de la maestría nos anima a seguir este proceso que por demás interesante, es un camino a entender nuestra iglesia quiteña. Lo único que esperamos es que con los resultados de este, podamos definir estrategias suficientes para promover el crecimiento de la iglesia y sobre todo la impresión del Reino de Dios en las vidas de los ecuatorianos.

La Ciudad de Quito, Capital de los Ecuatorianos¹



Desde su historia...

Quito Distrito Metropolitano es la capital de la **República del Ecuador**; está enclavada en la Cordillera de los Andes a 2.800 metros sobre el nivel del mar, ocupa una meseta de 12.000 km cuadrados y su temperatura ambiental oscila entre los 10 y 25 ° centígrados.

En el Distrito Metropolitano habitan cerca de 2 millones de personas de todos los rincones del país. El 21 de septiembre de 1830 se declaró a Quito como la Capital de la República del Ecuador, y el 14 de octubre del mismo año se instaló el primer Concejo Municipal de Quito.

Quito es una ciudad de gente amable, y por su belleza, tradiciones y leyendas, es considerada como “**Relicario del Arte en América**”.

Levantada sobre las ruinas de una antigua ciudad Shyri, Quito es una de las ciudades de América Latina con mayor riqueza artística, cultural y arquitectónica.

El 28 de agosto de 1534, en el acta de fundación de la Villa de San Francisco de Quito, suscrita por Juan Espinoza, en nombre del Emperador Carlos V, se nombró como Alcaldes de su Majestad al capitán Juan de Ampudia y a Diego de Tapia, con lo que quedó establecida, simultáneamente a la fundación de la **Villa de San Francisco de Quito**, la creación del Municipio, que en sus principios tuvo como finalidad administrar justicia.

Posteriormente, el 6 de Diciembre de 1534, **Sebastián de Benalcázar**, en las faldas del volcán **Pichincha**, fundó la ciudad de San Francisco de Quito.

Aquí se dio el **Primer Grito de la Independencia de América**, el 10 de Agosto de 1809; años más tarde, el 24 de Mayo de 1822, se libró la **Batalla de Pichincha**.

El clima de Quito es maravilloso. Se lo ha definido como la “eterna primavera”, con un cielo siempre azul. La ciudad está rodeada de volcanes y montañas, que ofrecen un marco de majestuosa tranquilidad.



¹ Fuente: Municipio del Distrito Metropolitano de Quito, abril 2001.

Quito posee el **Centro Histórico** más grande de Latinoamérica, con un patrimonio único de iglesias y conventos, entre los cuales sobresale la iglesia de **La Compañía de Jesús**, considerada como una de las más hermosas de América, el convento de **San Francisco**, la **Catedral** metropolitana, entre otros bellos templos coloniales. Existen, además, importantes museos que guardan obras maestras de la pintura y escultura coloniales y modernas.

La combinación de la arquitectura con el trabajo cultural y artístico de la colonia, influenciado por el arte europeo, impregnaron a la ciudad del sentimiento indígena y la pujanza del mestizo; esas fueron las características principales para que, en noviembre de 1978, Quito fuera declarada por la UNESCO **“Patrimonio Cultural de la Humanidad”**.

En los últimos años, la capital ha experimentado un gran cambio urbanístico que le extendió enormemente hacia el sur y hacia el norte, y ha alcanzado un notable crecimiento económico y poblacional, con un significativo y paralelo avance en el campo de la industria, la banca, el comercio y la hotelería

En contraste con su espíritu colonial, el Distrito Metropolitano de Quito cuenta hoy con modernas avenidas y una gran variedad de medios de transporte, posee modernos centros comerciales y grandes áreas verdes de recreación y de relajamiento. Sus parroquias rurales tienen hermosos sitios turísticos.

El Distrito Metropolitano de Quito

El 27 de diciembre de 1993, se promulgó la Ley que crea el **Distrito Metropolitano de Quito**, con la finalidad de que, con este nuevo ordenamiento administrativo y territorial, el Municipio de Quito regule el uso del suelo, planifique y reglamente lo relacionado con la transportación pública y privada en su jurisdicción, controle la contaminación ambiental, y propicie la integración y participación de la comunidad en el financiamiento, identificación y planificación de los proyectos

El Concejo Municipal, junto con el **Alcalde Metropolitano**, son los órganos principales del gobierno y la administración municipal.

La Alcaldía de la ciudad está presidida en la actualidad por el general **Paco Moncayo Gallegos**, electo por votación popular el 10 de Agosto del 2000, quien guiará los destinos del Distrito por un lapso de cuatro años, hasta el 2004.

El Alcalde es el jefe de la administración distrital, dirige la gestión de la ciudad, y para ello cuenta con un Concejo Municipal, conformado por 15 ediles, elegidos por votación popular para un período de cuatro años.

El Municipio del Distrito Metropolitano de Quito es una entidad autónoma subordinada al orden constitucional del Estado Ecuatoriano, al que le corresponde las tareas de:

1. Procurar el bienestar material de la colectividad.
2. Planificar e impulsar el desarrollo físico del cantón y sus áreas urbanas, suburbanas y rurales.
3. Fomentar el espíritu de nacionalidad y confraternidad entre los miembros de la comunidad.

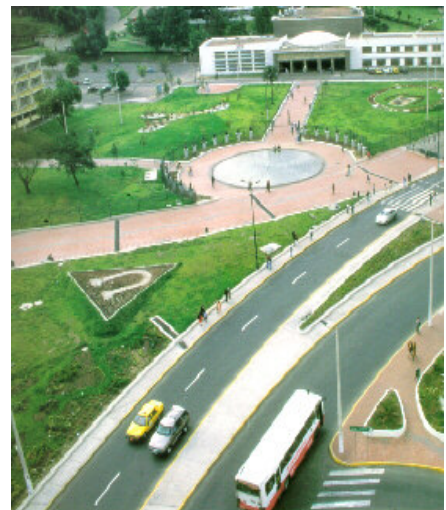

Para cumplir con las metas propuestas, se dividió al Distrito Metropolitano de Quito en dos tipos de **zonas metropolitanas**: urbanas y suburbanas.

Urbanas

- Iñaquito, al norte: la integran las parroquias La Concepción, Cotocollao, Carcelén, y el Inca.
- Yavirac, en el centro: está integrada por San Roque, Santa Prisca, El Batán y San Blas.
- Urinsaya, al sur: La Magdalena, Villa Flora, Chimbacalle, Eloy Alfaro, Turubamba, Guamaní, Chillogallo, Las Cuadras, y el Beaterio.

Suburbanas

- Pululahua: parroquias de Calacalí, San Antonio de Pichincha, Pomasqui, Carapungo, Calderón, Llano Chico, Zámiza.
- Los Chillos: Guangopolo, Alangasí, La Merced, Conocoto, Amaguaña, Píntag.
- Oyambaro: Guayllabamba, El Quinche, Checa, Yaruquí, Tababela, Pifo, Puenbo.
- Ungüí: Lloa y Nono.
- Noroccidental: Pacto, Nanegal, Nanegalito, Gualea
- Norcentral: San José de Minas, Atahualpa, Puéllaro, Perucho y Chavezpamba.



Situación Socio –Económica de la Ciudad de Quito

Visto desde lo internacional...

La situación socio-económica del país es importante ser observada como un inicial procesos para la definición de la misión urbana. En particular la visión de Ecuador desde afuera. Según el informe del PNUD², el Ecuador esta en el puesto 91 del Índice de Desarrollo Humano. En este informe la esperanza de vida es de 69.7 años al nacer, la Biblia ha prometido que el ser humano viva 70 años, en Ecuador ya se esta bajando esta promesa. La tasa de alfabetización de la población adulta mayor de 15 años es de 90.6% en 1998, sin embargo, solo el 17%³ de la población nacional que sabe leer y escribir, entiende lo que lee, es decir en una población analfabeta funcional. La tasa bruta de matrícula es del 75%, esto muestra que existe un alto grado de deserción escolar. Así mismo, el 20.2% de la población tiene un ingreso de 1 dólar americano por día. Además el 10.9% de la población no sobrevivirá hasta los 40 años de edad. Finalmente el 32% no tiene acceso agua potable, el 20% no tiene acceso a la salud y el 24% no tiene acceso a saneamiento ambiental. Además de que el ingreso per cápita (PIB) fue al 98 de 1,562 dólares americanos por año. Es decir un ecuatoriano llegó a tener un ingreso promedio de menos de 2000 dólares en todo un año de trabajo. Sobre el proceso demográfico la tendencia es que 70.6% de la población ecuatoriana estará viviendo en las ciudades para el 2015, con una tasa de crecimiento del 1.6% anual. Toda esta información lo único que hace es predisponernos a establecer distintas estrategias de misión de parte de la iglesia para el suelo ecuatoriano.

Situación Socio-Económica: Panorama Nacional...

Sería imposible intentar si quiera iniciar la descripción de la realidad socio-económica de la capital de los ecuatorianos, Quito, sin previamente echar un vistazo a lo que ocurre en el país. Es así que desde el año 1995 se ha presentado sucesivamente una serie de factores (externos, naturales, políticos y económicos) que ha llevado a la pulverización y caos socio-económico en el Ecuador.

1. FACTORES

- 1.1 A finales del 94 y principios del 95, un inesperado conflicto bélico fronterizo con el vecino del sur, Perú, que tuvo una duración de cinco semanas, obligó al país a grandes y urgentes compras de armas, a precios de traficantes, lo que dio como resultado un desequilibrio profundo de las finanzas públicas. Vale indicar que Ecuador, al producirse la guerra, se hallaba en un momento de bonanza económico inusitado, que fue interrumpido por el suceso en mención. La economía experimentaba un crecimiento cuantioso de inversión, que después de 29 meses del gobierno del Presidente de entonces, Arquitecto Sixto Durán Balleén, quien con la ayuda del Vicepresidente Economista Alberto Dahik, logró poner orden en el gasto fiscal y estimular la producción.
- 1.2 A finales del 95 y principios del 96, la central hidroeléctrica Paute, principal generadora de energía eléctrica en el país; ya que genera dos tercios de la electricidad total que se consume en Ecuador, sufrió una paralización debido a una inclemente sequía. Debido a lo anterior, el

² PNUD, *Informe Sobre Desarrollo Humano 2000*, Publicado para el Programa de las Naciones Unidas para el Desarrollo, 2000, Página 158.

³ Ministerio de Educación, Estudio de Calidad Educativa, 1998.

racionamiento de energía se hizo indispensable con cortes de hasta 18 horas diarias, inmovilizando el sistema productivo nacional durante dos meses, lo que trajo como consecuencia inmensas pérdidas económicas.⁴

Para continuar con esta serie de factores naturales adversos, se debe mencionar que para el año 97 otra calamidad afectó a Ecuador, pues sus costas, al igual que todas las del Pacífico fueron visitadas por el Fenómeno del Niño, que en siete meses de lluvias torrenciales e inundaciones dejó un saldo de 300 vidas perdidas, arrasó la infraestructura vial, destruyó cultivos, ganados, plantas avícolas. Esto provocó pérdidas económicas de por los menos 2.600 millones de dólares.⁵ El sistema financiero cayó con rapidez, lo que provocó dramáticos problemas de iliquidez, que desencadenó la quiebra de varias instituciones bancarias y de empresas. Hasta hoy, el Ecuador del 2001, la gran cantidad de damnificados por este fenómeno no han logrado ser atendidos completamente en sus necesidades.

- 1.3 Debido al escándalo del mal manejo de los fondos públicos de las cuentas reservadas, que terminó con la renuncia y salida del Vicepresidente Dahik, no se pudo mantener la disciplina fiscal en el último año de gobierno del Arquitecto Durán Ballén, generando la caída de los indicadores económicos en picada.

Tras una larga campaña electoral, que llenó a Ecuador de incertidumbre, inseguridad y vergüenza, asumió la Presidencia de la República el populista Abogado Abadalá Bucaram, quien se dedicó de manera inmediata al despilfarro del gasto público desenfrenado y clientelista. Los escándalos de corrupción estuvieron a la orden del día, durante los seis meses que duró su cuestionado gobierno. Luego de este tiempo, sería destituido por el pueblo en las calles y por el Congreso Nacional, quien ratificó el deseo del pueblo censurándole por "incapacidad mental". Para este entonces, la economía había caído aún más, representada en fugas masivas de capitales y crecimiento acelerado del déficit fiscal.

El Congreso Nacional nombró en lugar de Bucaram, al entonces Presidente del Parlamento Nacional, Doctor Fabián Alarcón. En este gobierno de carácter interino, no varió mayormente la política económica de despilfarro público. Esto lo podemos ver en: abundante gasto público, crecimiento acelerado del déficit fiscal y un endeudamiento externo descomunal.

Todos estos factores fueron aprovechados por el Demócrata Jamil Mahuad Witt, quien meses más tarde sería elegido Presidente de la República. Debido a sus compromisos de campaña, más tarde el país se vio afectado por el feriado bancario, que políticamente afectó al país llevando a la posterior destitución del Dr. Jamil Mahuad, ya que en su corto gobierno la tasa de inflación alcanzó el 43%, constituyéndose la más alta en América Latina, en el año de 1998.⁶

- 1.4 Finalmente dentro de esta serie de factores, uno que no puede dejar de ser mencionado es el relacionado al desplome de los precios del petróleo, que constituye la principal fuente de ingresos en la economía nacional. Los últimos años la variación de los precios internacionales del petróleo ha desestabilizado nuestra economía.

⁴ www.pagina12.com.ar/1999/99-03/99-03-14/elmundo.htm

⁵ Ibid.

⁶ www.cidh.oas.org/annualrep/99span/capitulo4a.htm

2. EFECTOS

Todos los factores anteriores llevaron al colapso del sistema financiero nacional, trayendo como consecuencia los siguientes aspectos:

- 2.1 El Presidente Jamil Mahuad, buscando detener la corrida masiva de depósitos, la quiebra en cadena de bancos, y que se eleve en mayor manera la cotización del dólar, que en esos días fue de 7.000 a 15.000 sucres, decretó un feriado bancario de un día, que terminó siendo de ocho.

Esta medida fue el prelude para el congelamiento de depósitos bancarios, con el fin de diseñar un plan de emergencia económica para bajar la presión devaluatoria de la moneda nacional (Sucre) y detenera la acelerada inflación.

- 2.2 "El 9 de enero del 2000, el Presidente Jamil Mahuad propuso la dolarización de la economía como medio para frenar la grave crisis económica del país y en particular la caída del Sucre, que había perdido el 20% de su valor en una semana. En el término de un año, el valor del dólar ascendió de 7.000 a 29.000 sucres. Los ecuatorianos clamaron contra la abrupta pérdida de su capacidad adquisitiva, la especulación y el encarecimiento de la vida causados por la nueva paridad, contra la corrupción bancaria y los sucesivos fracasos gubernamentales. El plan de Mahuad contemplaba la circulación del dólar en todas las transacciones comerciales, como también la fijación de los salarios y precios de la moneda estadounidense. El Presidente del Banco Central y sus dos adjuntos renunciaron en protesta por la política de dolarización".⁷

Después de estas medidas, Ecuador se vio inmerso en una grave convulsión social que desencadenó varias protestas, que paralizaron al país. Entre las de mayor importancia, podemos señalar: disturbios callejeros, paralizaciones sindicales, bloqueos de vías por parte del los servicios de transporte público, protestas estudiantiles, huelgas, etcétera. Todas estas expresiones de descontento popular finalmente pusieron punto final al período presidencial de Mahuad, siendo reemplazado por su Vicepresidente, Dr. Gustavo Noboa, quien en la actualidad ejerce la primera magistratura del país

En la actualidad, la situación del país está caracterizada por un alto índice de desempleo, subempleo, emigración a otros países, inseguridad ciudadana, alto costo de la vida y de los servicios básicos. Ante este panorama, el futuro del país en materia social y económica es incierto.

⁷ Idib.

Situación Socio-Económica: Quito...

Al ser Quito la capital del Ecuador, es en este centro urbano de más de un millón de habitantes, donde la crisis socio-económica de la nación tiene un alto grado de expresión.

Para poder tener una panorámica de lo que sucede en nuestra ciudad referente a la investigación que nos concierne, procedimos a realizar dos programas radiales, a través de la Emisora HCJB, La Voz de los Andes, en los cuales hicimos sondeos en la audiencia, por medio de llamadas telefónicas, para conocer su opinión respecto a este importante tema.

1. PROGRAMA EN FAMILIA

Este programa es difundido de lunes a viernes, en el horario de las 9h30 hasta las 11h00. Es una radio revista dirigida a la familia ecuatoriana y que toca temas que le conciernen directamente a este núcleo de la sociedad.

En el segmento principal de este espacio radial, para introducir el tema a los oyentes, se conversa sobre la problemática del día para posteriormente abrir las líneas telefónica, con la finalidad de que el oyente manifieste sus criterios.

Para nuestro objetivo se solicitó a la audiencia que jerarquice lo que en su criterio eran los tres problemas más apremiantes que vivimos en la ciudad de Quito.

De un total de 21 llamadas de todos los sectores de la ciudad de Quito, obtuvimos los siguientes resultados:

ECONÓMICO	No.	POLÍTICO	No.	SOCIAL	No.	MORAL	No.	ESPIRITUAL	No.
	LLAM		LLAM		LLAM		LLAM		LLAM
				Inseguridad	3	Corrupción	5	Apartados de Dios	1
				Injusticia	2	Egoísmo	2	Idolatría	1
				Salud	2	Pérdida de Valores	2	Falta de Cristo en el hogar	1
Emigración	1	Desgobierno	1	Emigración	1	Materialismo	1	Denominacionalismo	1
Hambre	1	Falta Pol. Soc.	1	Hambre	1	Egoísmo	1		
Desempleo	1	Politiquería	2	Mala Educación	1				
Delincuencia	1	Subempleo	1	Desempleo	1				
Subempleo	1	Burocracia	1	Falta de Pol. Soc.	1				
		Falta de Empl.	1	Tránsito Caótico	1				
				Delincuencia	4				
				Desigualdad Soc.	1				
				Ignorancia	1				
				Basura	1				
				Falta de Educación	1				
				Contaminación	2				
				Falta de Alcantarillado	1				
				Subempleo	1				
				Inconformidad	1				
				Alcoholismo	1				
				Falta de empleo	1				
				Desatención Municipal	1				
				Medios de Com.	1				
				Falta de unidad	2				
				Educación	2				
				Falta de Identidad	1				
				Falta de Educación	1				
				Alcantarillado	1				
				Falta de Ser. Púb.	1				
TOTAL	5		7		38		11		5

2. PROGRAMA CONCIERTO DE ORACIÓN

Este espacio radial se emite todos los días viernes de 22h00 a 23h30. Tiene como objetivo conocer los pedidos de oración de la ciudadanía (evangélicos y no evangélicos) con la finalidad de interceder en oración por esas peticiones.

Durante el programa que lo realizamos para nuestra investigación se recibieron 68 llamadas telefónicas, con un total de 118 pedidos de oración. En los pedidos de oración se ve reflejada la necesidad integral que tiene la ciudadanía. La información que se obtuvo de este programa es la siguiente:

CRISIS FAMILIAR	SALUD	CONFLICTO ESPIRITUAL	MIGRACIÓN	PROBLEMAS SOCIALES	ADICCIÓN	PROBLEMAS ECONÓMICOS
29	25	25	13	7	7	12

Las llamadas telefónicas recibidas en total entre los dos programas fueron de 89. Estudios especializados en comunicación indican que cada llamada recibida significa potencialmente 100 oyentes que no pudieron lograr la comunicación por diversos factores como línea ocupada, no tener acceso a un teléfono, etcétera.

Sobre la base de todo lo estudiado y la investigación de campo realizada, concluimos que la ciudad de Quito en la actualidad es una gran urbe plagada de problemas socio-económicos, que como vimos anteriormente, se arrastran desde 1995. Los problemas más apremiantes que azotan a esta ciudad tienen que ver con la inseguridad, desempleo, emigración, corrupción y pobreza. Todo lo anterior se genera por la crisis económica que la hemos descrito ampliamente en el primer punto de este estudio sobre la realidad socio-económica del país.

En este contexto la Iglesia Protestante tiene el compromiso de establecer a través del cumplimiento de su misión modelos del Reino venidero aquí y ahora, encarnándose en esta difícil realidad.

Análisis de Datos en el proceso de investigación

En el proceso de análisis de datos efectuados dentro del inicial acercamiento a la misión urbana en la ciudad de Quito, capital de los ecuatorianos, está basado en tres fuentes primarias: 1) La base de datos del Cuerpo de Pastores de Quito (CPQ) y 2) las fichas aplicadas a los pastores del mismo cuerpo y otros durante el tiempo que duró el estudio que sumaron 51 encuestados.⁸ Cabe aclarar que por falta de tiempo, no se pudo realizar las respectivas bases de datos, por lo que el tabulado y demás vaciamiento de información se efectuó manualmente, y. 3) Las 80 entrevistas por radio efectuadas por medio de HCJB sobre la realidad socio-económica que el país vive, y en particular la ciudad de Quito, que fue descrita con anterioridad.

Los resultados reportados a continuación, no tienen la intención de agotar un proceso enriquecedor de estudios y análisis sobre la Iglesia de la ciudad de Quito y el país en particular. Lo que pretendemos es abrir un procesos que por su abundancia y riqueza, pueden darse mayores resultados, que afecten directamente a la misión urbana en las ciudades del Ecuador. Por ahora estos son los resultados de este inicial proceso.

La Iglesia Evangélica de Quito

☐ Categoría de Congregación

Categoría	Número
Iglesia	37
Misión	13
Campo	1
Total	51

Las categorías de grupos congregacionales que se reúnen a la luz de la encuestas son en un total del 73% Iglesias formales, un 25% misiones y el 2% campos.

Para comenzar vale la pena hacer un breve comentario sobre la ausencia significativa de los campos blancos y misiones. Al parecer, la iglesia se mostraría un tanto estancada al tener el 2% de campos blancos en el actual momento. Se recomienda tener un estudio a profundidad sobre esta problemática en lo posible.

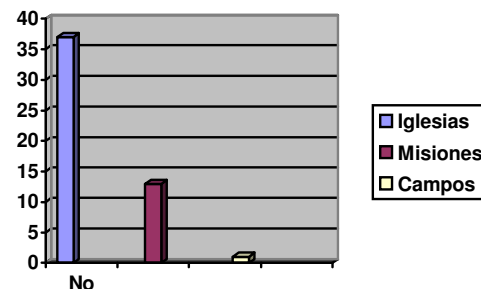

⁸ El Cuestionario aplicado esta como parte de los anexos de este Estudio.

Lo que podemos observar es que una buena cantidad de iglesias entrevistadas son de carácter independiente, como puede observarse en la base de datos del CPQ. Pues dentro de su naturaleza, no sería su propuesta el expandirse en otros cuerpos eclesiales. Aspecto que podría darse como una signo del porqué no hay muchos campos o misiones en formación para ser iglesias locales formales. Esto significa, tener una acercamiento significativo con las iglesias Denominacionales o cuerpos organizados en segundos niveles para obtener información acerca de las estrategias de expansión en la ciudad.

❑ Iglesias Denominacionales e Independientes

Las Iglesias según el cuerpo de pastores se muestran en su mayoría independientes. Algunas de las que hoy están en categoría: Misión, hace unos años comenzaron como independientes como es el caso de la Iglesia Cordero de Dios, que por su proceso de crecimiento, se han convertido prácticamente en una Misión que en el futuro podría concebirse como una Denominación.⁹

Categoría	Iglesias
Independientes	37
Misión	28
No Contesta	3
Total CPQ	68

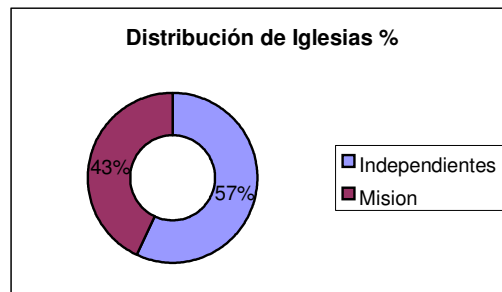

Dentro del análisis podemos encontrar que el 57% de las Iglesias de Quito que constan en el Directorio del Cuerpo de Pastores (CPQ) son de carácter independiente. Así mismo las Iglesias que están relacionados o bajo una denominación que tiene presencia en la Capital, suman una presencia del 43%. Esta presencia ha sido bastante significativa en los últimos periodos de tiempo, pues en el pasado, la mayoría de los miembros del CPQ, era independientes. Es posible que sea por el aumento significativo de convocatoria y sistema de organización del colegiado de los pastores.

Las iglesias se muestran orientadas a establecerse como entes legales. Esto es notorio cuando el 70% de las congregaciones tienen personerías jurídicas. La mayoría de ellas asociadas a una misión.

❑ Orientación Geográfica

Durante estos años, las iglesias se han ido expandiendo por toda la ciudad capital. Es por esto que se pueden notar iglesias pequeñas, grandes, indígenas, mestizas, de todo tipo y nivel en toda la geografía urbana. Dentro de este proceso de expansión, se han ido conformando distintos tipos de ser iglesia. Muchas de ellas obedecen así mismo a diferentes formas de origen, procesos u objetivos. Así que dentro de este proceso podemos encontrar tres tipos de iglesia de acuerdo a la procedencia de la gente: a) Tipo Metropolitanas¹⁰, b) Zonales y, c) Barriales. Los resultados son los siguientes:

⁹ Directorio del Cuerpo de Pastores de Quito 2001.

¹⁰ C. L. Holland, define a estos tres tipos de iglesia como: a) Catedral, b) Regional y Vecindario, Análisis contextual de la iglesia en la ciudad: Tipos de Iglesias. Agosto 98. Para efectos del estudio en la ciudad de Quito, se ha tomado el lenguaje natural de la distribución geográfica existente en el Distrito Metropolitano de la ciudad de Quito.

Las Iglesias Metropolitanas son aquellas que congregan a personas provenientes de distintas áreas geográficas de la ciudad. Son numerosas en miembros y se podría decir que responden a problemáticas de toda la urbe en general. Unos ejemplos de estas iglesias podrían mencionarse como: Iglesias Evangélicas Iñaquito, La Cordero de Dios (Vicentina), Centro Cristiano Metropolitano (Asambleas de Dios) El Batán, la República (Alianza), entre otras.

Las Iglesias Zonales son de una cobertura geográfica mas pequeña pero significativa. Es decir agrupan creyentes de una geografía tal como la parte sur o norte de la ciudad. Entre estos ejemplos podemos citar a las distintas congregaciones Verbo (Centro, Sur, Norte), Nueva Jerusalén (Alianza), Santísima Trinidad (Pacto), entre otras.

Las Iglesias de Barriales son aquellas que se han definido por un atención mas definida dentro de un vecindario en particular. Muchas de ellas están limitadas también por las mismas condiciones y geografías barriales. Estas son mas pequeñas en membresía por lo general. Al parecer estas debería ser las mas numerosas en membresía y cantidad. Esto a causa de la cercanía de la gente, pero no es así. Habría que analizar las razones por las que la gente prefiere ir a iglesias metropolitanas o zonales. A veces es por los problemas de liderazgo, estilos de predicación, sentirse parte de grupos mas grandes y significativos, etc. Esto requiere de un estudio a mayor profundidad.

Los resultados sobre la distribución geográfica resulta en lo siguiente:

Categoría	Iglesias	%
Metropolitana	17	33%
Zonal	29	57%
Barrial	5	10%
Total	51	100%

Dentro del análisis, podemos observar la tendencia de la gente. Esta se la puede definir como orientada hacia la iglesia Metropolitana. Cabe lanzar una hipótesis como una pregunta: “¿es posible que la iglesia barrial sea la que alimenta con su membresía a las iglesias zonales y metropolitanas...?”... acaso la Iglesia barrial está en proceso de perdida de credibilidad y la gente que buscando a Dios y los valores cristianos, se refugian en las iglesias invisibles como son las mas grandes... donde la individualidad pasa a ser la colectividad anónima...sin nombre ni rendimiento de cuentas?

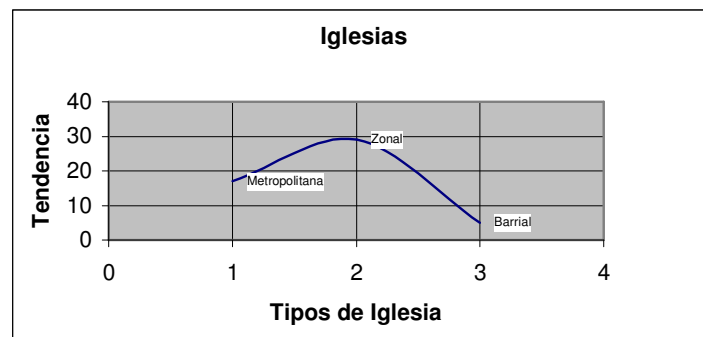

La tendencia de agruparse en colectivos significativos, puede ser observado como la búsqueda del sentido de pertenencia a grupos significantes. Es posible que en el barrio la propuesta pastoral y de

valores no son suficientes como para llenar al vacío cultural religioso que la misma comunidad o la iglesia católica ha invertido. David Stoll decía en su libro, “que la iglesia está pasando de ser una congregación para ser un movimiento social determinante en la sociedad latinoamericana”¹¹. La pregunta es como llegar a ser un colectivo eclesial con propuesta que parta en lo particular del barrio para llegar a ser un proceso cultural para toda la ciudad propuesto y promovido desde el púlpito metropolitano...y que regrese al seno de la vecindad, que es la cotidianidad del creyente.

❑ Orientación Social

La parte de la orientación social tienen que ver con la agenda de la iglesia para con la comunidad externa. Frecuentemente, las iglesias deben decidir donde esta su mayor enfoque ministerial, para consigo misma o para con la comunidad que la rodea en lo particular. Usando las nomenclatura del profesor Holland, categorizaremos a las iglesias en la siguiente manera: a) Conservadora-cerrada al cambio, b) Moderada-abierta al cambio, c) Progresiva-orientada a buscar soluciones a los problemas de sus miembros y vecinos, y, d) Liberal-politizada socialmente y teológicamente.

Las iglesias que han sido entrevistadas, se muestran con distintas orientaciones. Una se muestran abiertas, moderadas, e incluso, una de ellas mostró un serio interés en el área política. Interesantemente, ninguna iglesia se ve así misma como una iglesia conservadora. Posiblemente es por no tener mayores elementos de juicio o de valor para tomar tal o cual definición.

De las iglesias entrevistadas, el 55% de las mismas se ven así mismas como abiertas al cambio, mientras que el 45% restantes, se observan como progresistas preocupados por los problemas de la gente. Solo que al momento de analizar las propuestas ministeriales, existen ciertas contradicciones que en su momento es bueno a analizarlas con mayor detenimiento.

Conservadora	0	0%
Moderada	28	55%
Progresiva	23	45%
Liberal	0	0%
Total	51	100%

❑ Personalidad de la Congregación

La iglesia en esencia tiene una personalidad propia de si misma. Es frecuente que los líderes le dan un mayor grado de desarrollo de una u otra forma de ser cuerpo. La personalidad de la iglesia es vista como una forma de comportamiento de si misma con respecto de otros espacios. Existen iglesia extrovertidas, introvertidas u otras que tienen un balance dentro de sus propuestas y prácticas pastorales para si o la comunidad que la rodea.

Las iglesias es su mayoría se ven balanceadas 63% y la extrovertidas en un 35%. Esta presentación es consistente con el anterior análisis, pues no se ven conservadoras a si mismas, pero si se ven

Categoría	Iglesias	%
Introvertida	1	2%
Extrovertida	18	35%
Balanceada	32	63%
Total	51	100%

extrovertidas y balanceadas al pretender crecientemente una práctica pastoral preocupada por las necesidades de la gente y su problemas tanto dentro de la misma iglesia como fuera de ella.

Se podría decir con firmeza que la personalidad de la iglesia en la ciudad se caracteriza por la búsqueda del balance.

¹¹ D. Stoll, *América Latina de vuelve Protestante.*

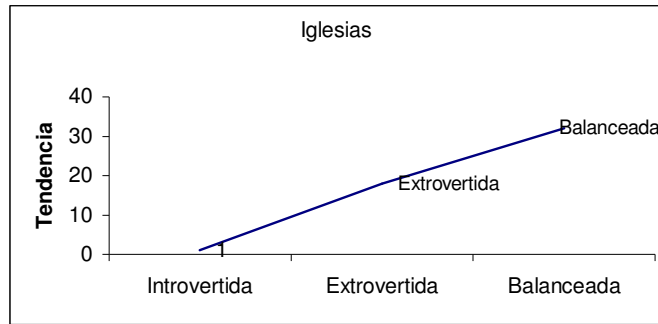

❑ Orientación Ministerial

Este análisis está orientado básicamente a entender las distintas tendencias sobre las cuales la iglesia está enfocando sus actividades ministeriales. Durante siglos las iglesias se han mantenido en distintas líneas de ministerio, una se han dedicado más a la proclamación del evangelio, otras más a resolver problemas de la cotidianidad social. Los líderes entrevistados en la ciudad de Quito muestran así mismo distintas tendencias ministeriales.

La tendencia de la iglesia es verse a sí misma como una congregación con balance (67%), es decir que hace una combinación entre distintos enfoques ministeriales. Además se puede observar una fuerte tendencia del 12% de las iglesias a asumir un rol más protagónico en el área del servicio, sin dejar un 20% de iglesias enfocadas en el evangelismo y misiones como su enfoque principal de ser iglesia. Esto se puede notar con mayor claridad en el gráfico preparado para este análisis.

Categoría	Iglesias	%
Pulpito	1	2%
Culto	0	0%
Evangelismo y Misiones	10	20%
Servicio	6	12%
Balance	34	67%
Total	51	100%

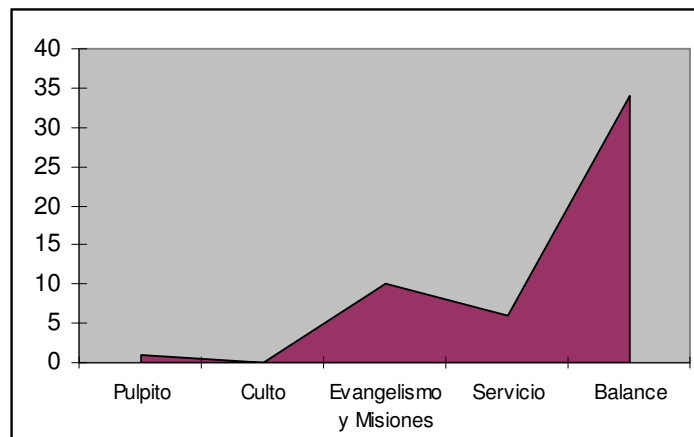

Muy pocas o casi nadie de los entrevistados han observado a la iglesia como centralizada en el púlpito o el culto. Sin embargo, la realidad muestra que este asunto es más evidente de lo que reflejan las encuestas. Pues, muchas iglesias hacen un serio énfasis e inversión en fortalecer este aspecto.

❑ Niveles de Satisfacción

Sin bien es verdad esta pregunta es por demás subjetiva, pues se entrevistó a los líderes sobre los niveles de satisfacción que la congregación podría estar obteniendo o no dentro del desarrollo del ministerio.

Niveles de Satisfacción	Iglesias	%
Generalmente Satisfecha	36	71%
Ligeramente Satisfecha	13	25%
Insatisfecha creciente	2	4%
Generalmente Insatisfecha	0	0%
Total	51	100%

No obstante superando esta posible interferencia emocional, los resultados son los siguientes: 71% de Iglesias están Generalmente Satisfechas, el 25% se muestran ligeramente Satisfechas y el 4% insatisfecha creciente. Aspecto que se debería tomar en cuenta muy seriamente. El gráfico siguiente puede

ilustrarnos la tendencia en el tema de la satisfacción.

De todos modos es muy alentador observar que los mismos líderes tienen un alto concepto del ministerio en el cual están involucrados. Esto es un indicador sobre el éxito o fracaso en la obra del ministerio.

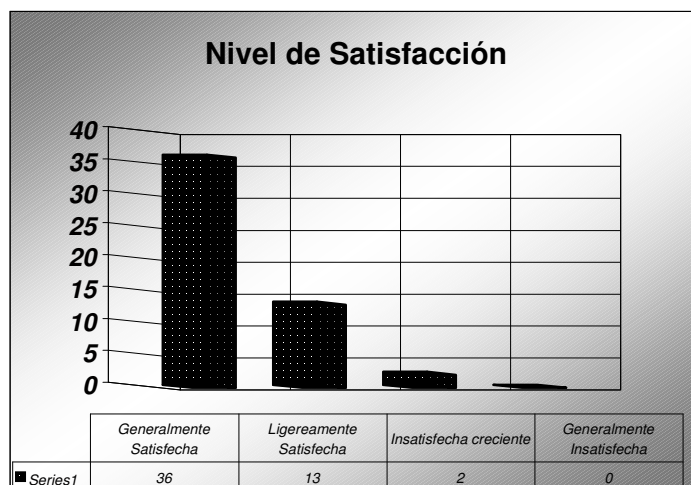

❑ Sistemas de Gobierno

Frecuentemente el tema del modelo de gobierno eclesial es uno de los asuntos poco entendidos dentro de las iglesias. Sobre todo se lo confunde con el estilo de liderazgo que los encargados de la iglesia lo imprimen. Modelo es toda una estructura organizacional sobre la cual se fundamenta la iglesia como el conglomerado de creyentes, asumida, promovida y ejecutada por sus líderes. Bíblica e históricamente se han definido tres tipos de gobierno:

- 1) Congregacional. Este modelo de gobierno está basado en lo que se denomina la democracia del pueblo. Es decir el liderazgo de la iglesia tiene el encargo de moderar, coordinar la visión y la misión de la iglesia en general. Se reúnen periódicamente para seguir y evaluar sus procesos. Se hace prevalecer en el ejercicio del poder sobre la doctrina del "real Sacerdocio del creyente".

- 2) Episcopal. Este modelo de gobierno se basa en el obispo. Es decir el líder de la iglesia tiene la autoridad para tomar decisiones sobre el destino, marcha o procesos sobre el cual la iglesia debe marcar. Existe una marcada diferencia entre el clericalismo y el laicismo.
- 3) Presbiterio. Este modelo de gobierno se basa en el encargo periódico a un grupo de personas o ancianos que gobiernan la iglesia en todas sus dimensiones. Es una forma Congregacional-Episcopal de permear la marcha de la congregación.

Todos los modelos de gobierno, se basan en la Biblia y podríamos decir que son correctos. Sin embargo, decaen en su propuesta de acuerdo a los estilos de liderazgo que los llevan adelante. Cabe mencionar que el profesor Holland, menciona otro modelo de gobierno que es el basado en Juntas Misioneras, quienes asumen la autoridad mientras se transfiere a los nacionales en el tiempo de hacer misión. Sin embargo visto en esencia, este modelo propuesto es igual al episcopal con la diferencia que el obispo es un extranjero representante de una transnacional misionera. De todos modos para despejar dudas, se preguntó a los líderes a base de cuatro modelos de gobierno, aunque al momento de

Sistema de Gobierno	Iglesia	%
Episcopal	7	14%
Presbiterio	11	22%
Congregacional	24	47%
J. Misionera	2	4%
Mixto	7	14%
Total	51	100%

responder algunas iglesias hicieron prevalecer el concepto "mixto".

Las iglesias se muestran congregacionales en el 47% que son la mayoría. Le siguen las iglesias con gobierno presbiteriano con un 22%, con gobierno Episcopal el 14%, con un gobierno basado en la Junta Misionera son el menor grupo con el 4%. Sin embargo, el 14% de las iglesias se manifiestan tener un gobierno "Mixto", seguramente es la suma entre los tres estilos de gobierno. Es decir es un grupo significativo, que posiblemente podrían ir en crecimiento.

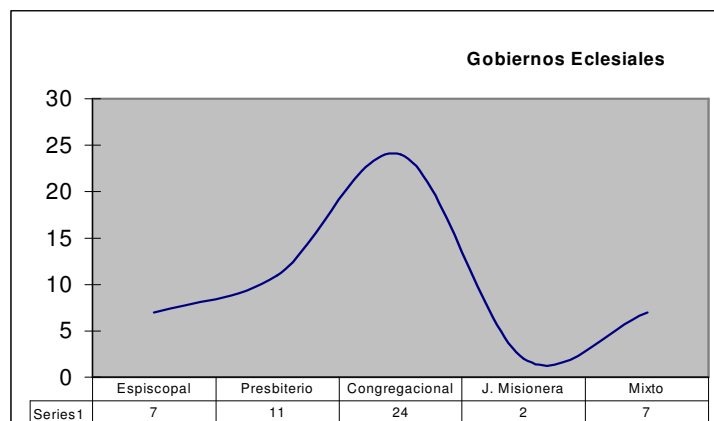

El gráfico anterior nos muestra la tendencia de modelos de gobierno existentes en la ciudad de Quito. Lo cierto es que el modelo misionero extranjero está hacia la baja, para ser asumido por manos nacionales. Sin embargo cabe aclarar que una buena parte de las iglesias del Cuerpo de Pastores se muestran independientes, que por esta razón es más frecuente la nacionalización de las iglesias locales.

❑ Tipos de Crecimiento

Una de las premisas es la observancia del crecimiento de la iglesia urbana en Quito, y en particular las locales. Las congregaciones en Quito al parecer en una buena parte están estancadas en su crecimiento e incluso unas pocas se muestran en decrecimiento.

Los resultados de la investigación se muestran así: *Iglesias Progresivas*, es decir las que se muestran en crecimiento son el 55% del total entrevistado. Las *Iglesias Estables*, son el 39%. Finalmente las *Iglesias Decrecientes*, son el 6%. Si osáramos sumar las estables y las decrecientes, con tendencia hacia la baja, estaríamos viendo un 45% de Iglesias estancadas con

Categoría	Iglesias	%
Estables	20	39%
Progresivo	28	55%
Decrecimiento	3	6%
Total	51	100%

peligro de decrecimiento. Por ser la mayoría en progreso o crecimiento, podríamos afirmar que la iglesia esta creciendo, sin embargo no sería una mayoría victoriosa. Esto demanda serios análisis y una seria planificación de estrategias que permitan el despegue sostenido de las congregaciones con un robusto crecimiento. El gráfico nos muestra las tendencias de las iglesias en su crecimiento.

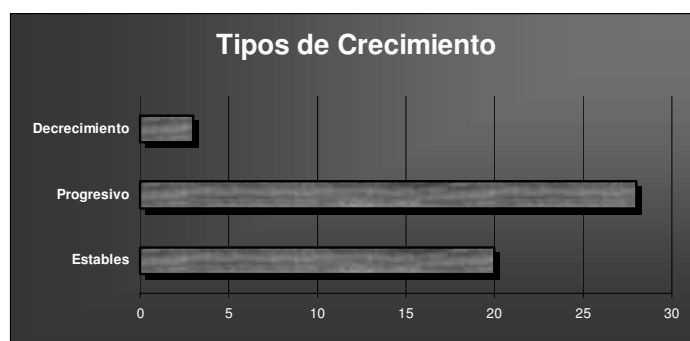

❑ Situación de la Comunidad

En las últimas medidas económicas de enero 2000, las familias urbano-marginales se desplazaron de la noche a la mañana a lugares en los cuales su economía les permitía vivir con más amplitud. Estos desplazamientos fueron a los lugares más extremos de la urbe, por lo tanto, estas zonas pobres se llenaron de gente así misma pobre.

El desplazamiento de las personas a lugares vulnerables, también las personas pasan a ser vulnerables, especialmente porque las raíces emocionales, culturales, entre otras son afectadas. Cuando las personas se encuentran en estas situaciones de desplazamiento, el elemento de la fe pasa a ser un punto importante en la persona, especialmente para otorgar equilibrio a las mismas. Este debe ser una importante estrategia para tomarse en cuenta para el crecimiento de las iglesias locales en las ciudades jóvenes.

Estable	21	41%
Decreciente	2	4%
Creciente	28	55%
Total	51	100%

Al parecer de los líderes entrevistados, las comunidades están en crecimiento, esto resulta en un 55% de las mismas, el 41 están estables y un último 4% esta en decrecimiento. Las ciudad capital dentro de esta dinámica así mismo debe ser vista como un centro de recepción de la alta migración del campo-ciudad. Especialmente, las

personas que están llegando de la Imbabura, Cotopaxi y Chimborazo, poblaciones indígenas en su mayoría.

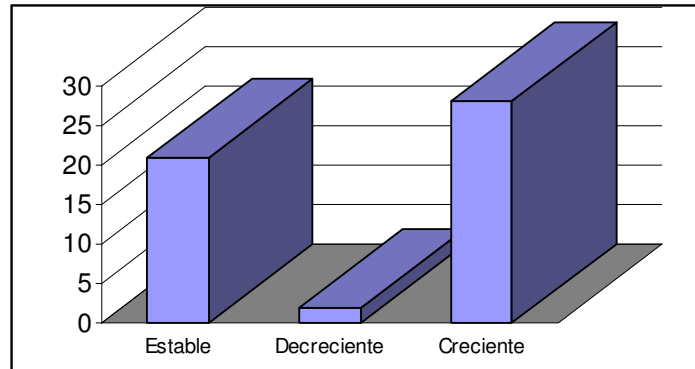

Indudablemente el crecimiento de las comunidades ofrece una tremenda oportunidad para que la iglesia crezca y oferte una pastoral adecuada para personas en transición.

❑ Factores de Resistencia o Receptividad (FRR)

Entre los análisis efectuados a las respuesta de los pastores se consultó cual es su parecer con respecto a la apertura o no a escuchar el evangelio dentro de la comunidad.

Al parecer el 47% de las comunidades se muestran con apertura al evangelio. El 35% de la gente de las comunidades se muestran neutros, es decir no les importa demasiado la presencia de la iglesia. Sin embargo aun el 18% de la gente muestra resistencia a la iglesia.

Resistente	9	18%
Receptiva	24	47%
Neutro	18	35%
Total	51	100%

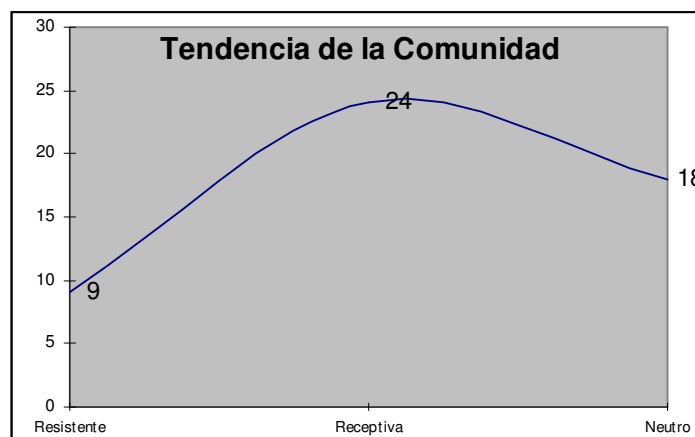

El gráfico muestra una tendencia en aumento de la gente neutra, es decir que no le importa significativamente la presencia o predicación del evangelio. Esto puede ser resultado de la poca actoría de la iglesia en la comunidad civil. Es posible que la simple predicación del evangelio

desencarnado de la realidad no este siendo lo suficiente como para llamar la atención de la generalidad de las personas mayoritarias de la comunidad.

❑ **Análisis de Factores: Fortalezas**

Las iglesias asumen tener fortalezas que les permiten asimilarse como una instancia adecuada de misión. El análisis muestra tres variables mayormente presentes: La Fe con el 14%, el Servicio con el 14% y la Unidad con el 10%.

Categoría	Iglesias	%
<i>Fe</i>	7	14%
<i>Servicio</i>	7	14%
<i>Unidad</i>	5	10%
<i>Evangelismo</i>	4	8%
<i>Compañerismo</i>	3	6%
<i>Discipulado</i>	3	6%
<i>Educación Cristiana</i>	3	6%
<i>Oración</i>	3	6%
<i>Predicación</i>	3	6%
<i>Enfocado en Familia</i>	2	4%
<i>Fidelidad</i>	2	4%
<i>Formación de líderes</i>	2	4%
<i>Lleno del Espíritu</i>	2	4%
<i>Alabanza</i>	1	2%
<i>Generosidad</i>	1	2%
<i>Infraestructura</i>	1	2%
<i>Misiones</i>	1	2%
<i>Niños / Jóvenes</i>	1	2%
Total	51	100%

❑ **Análisis de Factores: Debilidades**

Así mismo las iglesias observan ciertas debilidades que requieren ser atendidas de manera urgente, pues posiblemente estas podría debilitar a la misma. El mayor problema que se encuentra en la congregación es el tema del liderazgo tanto en su preparación como en la dedicación de tiempo para el ministerio.

Categoría	Iglesias
<i>Liderazgo / Formación</i>	9
<i>Falta de ministros a tiempo completo</i>	5
<i>Pocos Recursos</i>	5
<i>Evangelismo</i>	3
<i>No hay compromiso</i>	3
<i>Local pequeño</i>	2
<i>Mayor Consolidación</i>	2
<i>Discipulado</i>	2
<i>Prioridades Equivocadas</i>	1
<i>Area Celular</i>	1
<i>Desarrollo del Lideres</i>	1
<i>Mantener avivamiento</i>	1
<i>Servicio Mínimo</i>	1
<i>Poca Oración</i>	1
<i>Faltan adultos</i>	1
<i>Pocas actividad</i>	1
<i>Sujeción</i>	1
Total	40

Liderazgo de la Iglesia en Quito

El liderazgo de la iglesia en Quito se muestra bastante interesante. El 100% de los que están en el directorio son casados. El promedio de edad es de 44 años. Es muy estimulante que según sus registros del CPQ, el 60% de los líderes están instruidos o ya han cruzado sus estudios por un seminario, aunque no se define el nivel académico de los mismos. Sin embargo, faltaría un 40% del mismo que todavía es un significativo grupo de liderazgo. La mayoría de estos líderes que están preparados por un seminario, están asociados a una misión, sin desconocer un grupo significativo de independientes.

Liderazgo Nivel Académico		
PRIMARIA	SECUNDARIA	SUPERIOR
66	54	27
45%	37%	18%

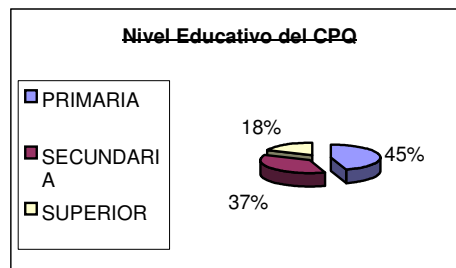

Estilo de liderazgo

El liderazgo entrevistado se muestra o se define de corte democrático. Esto se muestra a un claro abandono al estilo dictatorial, como es evidente, solo un líder se considera en esta categoría. Así misma un mínimo de iglesias se muestran con otro tipo de liderazgo como el "Teocrático" como una forma de ser líder en la iglesia local. El gráfico nos muestra la tendencia del estilo de liderazgo predominante en la ciudad.

Estilo de Liderazgo	
Dictatorial	1
Democrático	43
Permisivo	2
Sin Liderazgo	0
Otros	5
Total	51

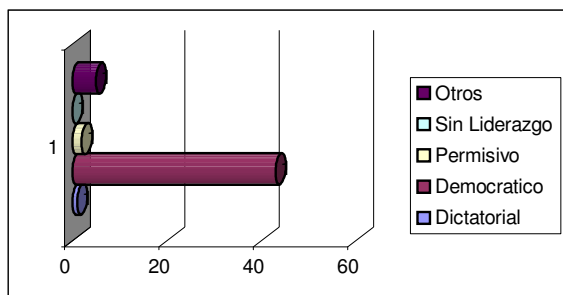

Nivel Académico Teológico

Nivel	Lideres	%
Cursos	12	24%
Instituto	15	29%
Seminario	19	37%
Pos-Grado	5	10%
Total	51	100%

Los líderes de la ciudad de Quito en su mayoría están preparados por debajo del nivel de Seminario. La distribución está en: Los que han tomado cursos en asuntos de iglesia suman el 24%. Los que han pasado por el nivel de Instituto que podríamos decir menos de 3 años de capacitación pastoral, el 29%. En el nivel de Seminario, suman el 37%, un último grupo del 10% han llegado a nivel de posgrado. Como se dijo al principio, el 53% han pasado cursos e instituto. El gráfico nos muestra ilustrativamente la tendencia.

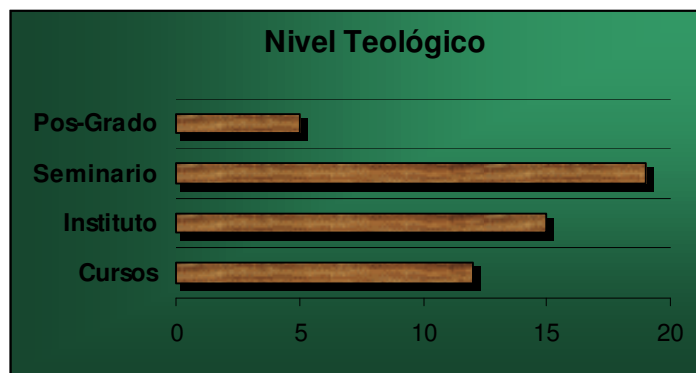

☐ Nivel de Ingresos de los líderes

En las entrevistas se consultó el nivel de ingresos en el que se encontraban los líderes, con el objeto de tener una idea del poder adquisitivo de los pastores. Los resultados son los siguientes:

Ingreso	Líderes	%
100	12	24%
100 a 150	12	24%
151 a 250	19	37%
mas de 250	8	16%
Total	51	100%

Los líderes que estarían en mejores ingresos son el 37% que tienen un ingreso de 151 dólares a 250 \$. Mientras que el 24% ganan menos de 100 \$. El gráfico nos muestra mas claramente la tendencia de ingresos de los líderes entrevistados.

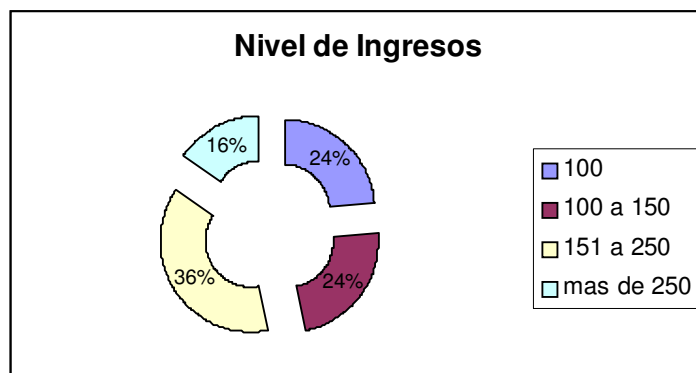

☐ Enfoques Ministeriales

La consulta a los pastores sobre los enfoques ministeriales en los cuales la iglesia local se ve envuelta. Los resultados son por demás interesante. Los pastores se enfocan mayoritariamente en la predicación, pues suman un 84%. Seguidos por la consejería que es el otro grupo fuerte con el 67%. El tercer grupo predominante de enfoque es discipulado con el 57%, el evangelismo con 37%.

Se contrasta con el tema de familia que es el 2%, siendo que es un tema de suprema importancia para la sociedad quiteña. La tabla que esta a continuación nos muestra la carga de enfoques preferidos por el liderazgo de la ciudad.

Enfoque	Frecuencia	%
Predicación	43	84%
Consejería	34	67%
Discipulado	29	57%
Evangelismo	19	37%
Educación Cris.	16	31%
Accion Social	16	31%
Desarrollo Lideres	15	29%
Docencia Formal	7	14%
Pastor Celular	2	4%
Ministerio Alma	1	2%
Misionero	1	2%
Teatro	1	2%
Familia	1	2%

❑ **Prioridad de Ministerio**

Para poder entender mas claramente, los enfoques, se consultó sobre sus prioridades ministeriales. Los resultados son definitivamente interesantes. Los resultados son los siguientes sobre las tres (3) prioridades consultadas, que darían un total a sumarse de 153 posibilidades. Solo contestaron 101 posibilidades. Los resultados mayoritarios son los siguientes: El 9% de dedica al evangelismo y de igual manera el 9% se dedica al discipulado. Seguido por lo educativo que es el 8%. La tabla siguiente nos muestra los resultados para ser apreciados en firme las prioridades del ministro en Quito.

Prioridad	Frecuencia	%
Evangelismo	14	9%
Discipulado	14	9%
Enseñanza	13	8%
Predicación	10	7%
Pastor	10	7%
Formación de Lideres	9	6%
Servicio	8	5%
Consejería	7	5%
Unidad	4	3%
Misionero	3	2%
Familias	2	1%
Oración	2	1%
Llenar del Espíritu	1	1%
Buscar Revelación	1	1%
Proteger	1	1%
Comunicación	1	1%
Jóvenes	1	1%

Temas como la formación, jóvenes, familia, entre otros que son fundamentales en el proceso de construcción de la iglesia, deben ser abordador puntualmente, si deseamos tener iglesia firmes para el

futuro. Esta parte es un verdadero contraste entre los frecuentes enfoques y las prioridades en las cuales los ministros están involucrados.

CONCLUSIONES Y RECOMENDACIONES

A la luz de este proceso investigativo, podemos llegar a las siguientes conclusiones:

- ❑ La ciudad de Quito presenta únicas y valiosas oportunidades de hacer misión. Unos de los campos mas importantes dentro de esta geografía esta en apoyo a la seguridad ciudadana por medio de la iglesia local. En este caso, habría que fortalecer la iglesia local como una actora promotora de cambio y seguridad. Dentro de este proceso, podemos encontrar la vigencia y vivencia de la ciudadanía cristiana basada en la plena vivencia de los Derechos Humanos.
- ❑ Otros de los aspectos de la misión urbana esta en atender situaciones que confrontan la moral cristiana. La Iglesia esta puesta como la custodia de la ética y la moral en las buenas costumbres. La Iglesias local barrial, zonal y metropolitana, cumplirían un excelente factor promotor educador de una ética cristiana que apoyaría a la reducción de la corrupción desde el mismo vecindario.
- ❑ La familia es un elemento importante para trabajar dentro de la urbe. Podemos ver por medio del análisis socio-económico y de las entrevistas radiales, que existe un serio vacío de misión sobre el tema de familia. La iglesia desde todos sus niveles podría hacer una seria propuesta para trabajar con la familia.
- ❑ La situación socio-económica, demanda de propuestas serias sobre el desarrollo económico de las familias, empresarios, otras. La iglesias por estar cercana a la realidad de las personas, puede promover el cambio y el desarrollo humano con conciencia ecológica.
- ❑ En el tema de la Iglesia, se muestra al parecer estancada en su crecimiento. Podemos evidenciar en la ausencia de campos misioneros, y por las mismas declaraciones de los líderes. Podemos ver un amenazante proceso de estancamiento de la iglesia cualquiera que sea su orientación geográfica. Se plantea hacer un serio análisis sobre deseos y necesidades de las personas tanto internas en la congregación como de las personas que rodean la iglesias, y establecer estrategias adecuadas para trabajar con las personas. Las campañas evangelísticas y de promoción misionera han de tener esta orientación. Esto necesariamente demanda una confrontación entre la realidad social y económica de la ciudad de Quito con los dogmas de fe evangelizadora.
- ❑ Las iglesias se muestran mas participantes en el Cuerpo de Pastores de Quito (CPQ), son de corte independiente. Por lo mismo, no aparecen campos misioneras como un resultado natural de expandir la fe. Se requiere de suprema importancia entrar en diálogos estratégicos, con las iglesias que están asociadas a grupos Denominacionales. Por lo general, las denominaciones tienen propuestas de expansión misionera. Re requiere un dialogo entre las iglesias de Quito para el establecimiento de una estrategia misionera a nivel de barrios, zonas y de distrito metropolitanos. Sin embargo, la coordinación de crecimiento y expansión son necesarios. Sin embargo habría que superar la diferencias e intereses eclesiales para lograr tal coordinación. El CPQ y la CEE podría ser los promotores creativos de este cambio. Se requiere el pilotaje de experiencias significativas.
- ❑ La presencia mayoritaria de la Iglesia metropolitana en contradicción de la iglesia barrial, requiere un serio análisis. Frecuentemente, los miembros alcanzados en iglesia vecinales, luego de

encontrarse insatisfechos, busca grupos significantes. Estos miembros atraídos por la liturgia, predicación fogosa, grupos grandes, etc, se trasladan a otras iglesias, fortaleciendo así lo llamado “turismo evangélico”. Lo importante es que este tipo de miembros no regresen al mundo. Sin embargo, habría que ver las razones fundamentales por las que se trasladan. Animamos a las iglesias a tener estudios profundos sobre este sentir. Los resultados de este, daría indicadores de cambio significativos para fortalecer todas las iglesias en todos sus niveles.

- ❑ Aunque la iglesia se muestra abierta a los cambios, es decir Moderada y Progresiva, sin embargo, la misma no está preparada para asumir el rol de promoción social y humana. La situación socio-económica demanda de propuesta asertivas e innovadoras que llenen las expectativas y superen problemas estructurales en la comunidad. El liderazgo requiere estar preparado en lo que es gerenciar procesos de desarrollo humano y económico. Lo mínimo que los líderes deben aprender es como hacer propuesta de cambio para comenzar. Esto debe ser parte de un plan sostenido de capacitación para el liderazgo de las iglesias.
- ❑ Las iglesias y el liderazgo se muestran significativamente orientados o enfocados al evangelismo y las misiones, basada en una sólida predicación desde el púlpito. Pero la situación de la ciudad les ha llevado a adquirir más conciencia de la realidad, y por lo mismo se muestran balanceadas. Esto es de suma importancia que se podría capitalizar en una propuesta de movilización de la iglesia en todos sus niveles para asumir el rol verdadero de transformación social. El CPQ y la CEE debería aprovechar esta tremenda oportunidad para asumir una verdadera pastoral en la comunidad quiteña.
- ❑ El tema del estilo de gobierno es uno que requiere ser tomado en cuenta muy en serio. Aunque muchos líderes se han manifestado ser democrático (congregacionales) en la realidad no es así. Se confunde ser abierto a escuchar con ser democrático, en esencia, seguimos siendo obispales, es decir centralizadas las decisiones en el liderazgo. El estudio no pretende definir un estilo en particular de cómo gobernar una iglesia, pero, si se plantea un verdadero estudio de este en la práctica cotidiana. La iglesia requiere asumirse como un espacio que crece y se desarrolla, por lo cual, ameritan conocer como es su estilo y asumirlo en forma clara y consistente. El CPQ podría ser una verdadera Facilitadora de esta conciencia eclesial.
- ❑ Sobre el liderazgo en particular, se puede ver que solo el 18% ha podido llegar a capacitación superior. Esto es por demás alarmante, pues si queremos asumir una misión propositiva para la ciudad en lograr llenar las expectativas, se requeriría niveles educativos más superiores. Por lo menos dentro de los siguientes 5 años el 100% de los pastores debería haber llegado a completar la secundaria, y el 50% de los mismos, haber llegado a un nivel universitario (Seminario) licenciatura. Se requerirá que los líderes asuman procesos gerenciales y educativos si queremos impactar significativamente en la ciudad. Este es uno de los temas que debemos asumir para comprender el porqué las iglesias barriales no están creciendo.
- ❑ Finalmente, dentro de las conclusiones y recomendaciones está el tema de los ingresos de los pastores. Es entendible que los líderes no hayan pasado a estar en niveles superiores educativos y enfocados en el ministerio a tiempo completo, si tiene que estar sobreviviendo económicamente con sus familias. Solo el 16% de los líderes entrevistados tienen un ingreso mayor de 250 dólares mes. Esto significa que el liderazgo requiere de estrategias adecuadas para incentivar sus ingresos mes. Las iglesias debería ser las que asumen el costo mensual de las familias pastorales, pero no son suficientemente fuertes en sus finanzas como para hacerlo. El CPQ, podría realizar micro-empresas para lograr fondos para reforzar estos procesos, o las Iglesias metropolitanas podrían apoyar a lograr un fondo corporativo para sostener estas iglesias pequeñas.

Gracias a Dios por lograr esta breve investigación que nos hace sensibles a la misión urbana, pero en particular nos hace conscientes de la realidad en la que nuestra querida iglesia se encuentra. Solo mediante esto, Dios nos apoyará a hacer propuestas adecuadas para lograr salir adelante.

ANEXOS

Estudio de la Iglesia Cristiana en la ciudad de Quito

Encuesta para Líderes de Iglesias Cristianas

Propósito del cuestionario:

Este cuestionario tiene el único propósito de entender las potencialidades de las Iglesias y liderazgo evangélico de la ciudad de Quito, como la base para el establecimiento de estrategias pertinentes para la Misión Urbana en la misma. Por lo que solicitamos comedidamente sus ideas al respecto.

Que Dios le bendiga

Confraternidad Evangélica Ecuatoriana

A. DATOS GENERALES / INFORMACION

1. Nombre de su denominación, de la Iglesia _____
- 1.1. Siglas denominacionales _____
- 1.2. Ubicación de la Oficina Internacional (Ciudad – País): _____
2. Nombre de la congregación: _____
3. Dirección: _____
Barrio _____ (. .) Parroquia _____ (. .)
Cantón: _____ (. .) Provincia _____ (. .)
4. Dirección Postal (si no es la misma de arriba)
[Apartado y Código Postal / Ciudad] _____
5. Teléfono: _____ 6. Número de FAX de oficina / Pastor _____
7. Categoría de congregación (Ponga "X"): Iglesia (____), Misión (____), Campo (____)
8. Fecha de fundación de la Iglesia: _____ (Año y mes)

(Nombre del pastor /a) _____

B. ASPECTOS DEL LIDERAZGO

1. COMO SE EXPRESA EL ESTILO DE LIDERAZGO EN SU IGLESIA. (Marque con una x)

- DICTATORIAL AUTORITARIO
 DEMOCRATICO -Abierto al cambio
 PERMISIVO
 SIN LIDERAZGO

2. IDENTIFIQUE EL NIVEL DE FORMACIÓN ACADEMICO TEOLOGICA:

ACADEMICO

- BASICO
 SECUNDARIO
 SUPERIOR
 POST GRADO

TEOLOGICO

- CURSOS TALLERES
 INSTITUTO
 SEMINARIO
 POST GRADO

3. SEÑALE EL GENERO DE LIDERAZGO QUE EJERCE:

- MASCULINO FEMENINO

4. CONSIDERANDO EL COSTO DE LA CANASTA BASICA FAMILIAR \$ 300 , FAVOR DETERMINAR SU ESTATUS SOCIO-ECONOMICO.

- BAJA \$100
 MEDIA BAJA \$150
 MEDIA ALTA \$250
 ALTA

5. DEFINA SU PROCEDENCIA:

(Puede Marcar más de uno)

- NACIONAL EXTRANJEROS
 DE LA CIUDAD DE QUITO DE PROVINCIA

6. ESTABLEZCA SU PRIORIDAD GENERACIONAL: - SU EDAD-

- 18 a 30 40 a 50
 30 a 40 50 a 60
 Más de 60

7. ESPECIFIQUE SU ENFOQUE MINISTERIAL:

- | | |
|---|---|
| <input type="checkbox"/> PREDICACIÓN | <input type="checkbox"/> CONSEJERIA |
| <input type="checkbox"/> EDUCACIÓN CRISTIANA
-Escuela Dominical- | <input type="checkbox"/> DOCENCIA FORMAL |
| <input type="checkbox"/> EVANGELISMO | <input type="checkbox"/> ACCION SOCIAL |
| <input type="checkbox"/> DISCIPULADO | <input type="checkbox"/> DESARROLLO DE
LIDERES |
| <input type="checkbox"/> OTRO Especifique_____ | |

8. PRIORIDAD DE MINISTERIO: Defínalo en una sola palabra en orden de Prioridad.

- 1 _____
2 _____
3 _____

C. ASPECTO CONGREGACIONAL

1. ORIENTACION GEOGRAFICA:

- LOS MIEMBROS DE SU CONGREGACIÓN VIENEN DE TODA LA CIUDAD.
 LOS MIEMBROS DE SU CONGREGACIÓN VIENEN DEL BARRIO O DE OTROS SECTORES.
 LOS MIEMBROS DE SU CONGREGACIÓN VIENEN DEL BARRIO.

2. ORIENTACIÓN SOCIAL.

Su iglesia es:

- CERRADA AL CAMBIO
 ABIERTA AL CAMBIO
 ORIENTADA A SOLUCIONAR LOS PROBLEMAS DE LA GENTE
 ACTIVA EN LA PARTICIPACIÓN POLÍTICA.

3. PERSONALIDAD DE LA IGLESIA

- INTROVERTIDA – Encerrada en sí misma
 EXTROVERTIDA- Sirve a la sociedad
 BALANCEADA - Discipulado y diaconía

4. ORIENTACIÓN MINISTERIAL

- CENTRADA EN EL PREDICADOR
 CENTRADA EN EL CULTO / LITURGIA
 CENTRADA EN EVANGELIZACION Y MISIONES
 CENTRADA EN EL SERVICIO
 MANTIENE UN BALANCE

5. NIVEL DE SATISFACCIÓN.

Como usted evalúa a la congregación:

- GENERALMENTE SATISFECHA

- LIGERAMENTE INSATISFECHA
- INSATISFACCIÓN CRECIENTE
- GENERALMENTE INSATISFECHA

6. SISTEMAS DE GOBIERNO

Identifique el gobierno de la iglesia:

- EPISCOPAL
- PRESBITERIANO
- CONGREGACIONAL
- JUNTA MISIONERA
- MIXTO

7. TIPO DE CRECIMIENTO

El crecimiento de su iglesia es:

- ESTABLE: Membresía se mantiene
- DECRECIENTE: Pierde miembros
- PROGRESIVO: Aumento anual de miembros

8. ESTADO SITUACIONAL DE LA COMUNIDAD

La población en su barrio o comunidad es:

- ESTABLE: Más de 10 años de permanencia.
- DECRECIENTE: Hay menos gente cada año.
- CRECIENTE: Hay más gente cada año.

9. FACTORES DE RESISTENCIA Y RECEPTIBILIDAD DE LA GENTE

Ante el ministerio de su iglesia, la gente se muestra:

- RESISTENTE
- RECEPTIVA
- NEUTRO

10. ANÁLISIS DE FACTORES

Señale una fortaleza y una debilidad de su iglesia.

FORTALEZA: _____

DEBILIDAD: _____

Gracias por su cooperación, una vez terminado el estudio, nosotros le haremos llegar los resultados a la Confraternidad Evangélica Ecuatoriana.

Que Dios le Bendiga poderosamente en la predicación del evangelio.

Sus servidores
ESTUDIANTES DEL PROGRAMA DE MESTRIA
AFLET – UNELA

DATOS PARA ARCHIVO DEL CPQ - PASTORES

Nombres y Apellidos: _____

Fecha de nacimiento: _____

Estado Civil: Soltero [] Casado [] Viudo []
Separado [] Divorciado []

Nombre de Esposa: _____ No. de Hijos: _____

Agrupación (Denominación) a la que pertenece:
Misión [] Independiente []

Nombre de la Misión (si pertenece): _____

Tiene personería jurídica #?: SI [] NO []

Nombre de la Congregación Local: _____

Dirección de la Congregación: _____

Teléfono: _____ Sector o Barrio: _____ Casilla:

Fax: _____ E-mail: _____

Cargo que ocupa en su Congregación:
Pastor [] Anciano [] Diácono [] Líder []

Cuál es su don ministerial: Apóstol [] Profeta [] Evangelista [] Pastor []
Maestro []

Dirección domiciliar del pastor: _____

Teléfono: _____ Sector o Barrio: _____

Local de la Congregación: Propia [] Arrendada [] Otra [] Especifique:

Estudios realizados: Primaria [] Secundaria [] Superior []

Qué grados o cursos o niveles superiores ha terminado: _____

Si tiene título: Bachiller en: _____ Superior en:

Profesión u Oficio: _____

ESTUDIOS MINISTERIALES

Nombre del Seminario o Instituto Bíblico: _____

Años de estudios: _____

Título o Diploma:

Posee credencial pastoral?: SI [] NO [] Mencione:

ECUADOR-EMIGRACION
CRECIO 60 POR CIENTO EMIGRACION PESE A LIMITES PAISES DE

FB8405

R POLBT 05-06 00319

_ICX MUN EXG

DESTINO

Quito, 6 may (EFE).- La emigración ecuatoriana creció un 60,7 por ciento en los primeros cuatro meses del año respecto del mismo período del 2000, pese a la restricciones impuestas por EEUU y España, los dos países de destino preferidos, reveló hoy la Dirección Nacional de Migración (DNM).

Entre enero y abril salieron del país 112.025 personas, 69.742 más que en el mismo período del pasado año.

Sin embargo, la DNM cree que el flujo migratorio es superior ya que cientos de ecuatorianos han emigrado, o al menos lo han intentado, de forma ilícita.

La emigración irregular ha generado un verdadero problema para las autoridades de Ecuador, que quieren detener las oleadas de personas que arriesgan su vida por intentar salir en embarcaciones que no ofrecen garantías ni seguridad.

Cientos de ecuatorianos han sido rescatados en alta mar por guardacostas estadounidenses o detenidos por agentes de las naciones centroamericanas en su intento por ingresar en EEUU como emigrantes ilegales.

La Policía ecuatoriana ha puesto especial énfasis en detener a los traficantes de personas (coyoteros) que operan en el país, con vinculaciones en otras naciones que sirven de "paso" para la entrada en Estados Unidos.

Este año han sido deportados 1.194 ecuatorianos, un 11 por ciento más que en el mismo período del 2000, cuando esa cifra llegó a 565, según la DNM.

El jefe de la Dirección Nacional de Migración, Edison Carrera, explicó al diario "Expreso" que este fenómeno migratorio se debe al elevado nivel de pobreza, que afecta al 70 por ciento de la población y obliga a muchos ecuatorianos a adquirir incluso visados falsos que no les llevan a ninguna parte.

"Cuando un ecuatoriano quiere emigrar, busca cualquier forma para salir del país, para esto se vale de los coyoteros y éstos a la vez falsifican visados que al final ocasionan que el ilegal sea deportado o excluido", indicó Carrera. EFE

fa/jla/lab

K:POL:POLITICA,EXTERIOR

05/06/18-43/01